



ROMÂNIA
CONSILIUL DE MONITORIZARE A IMPLEMENTĂRII CONVENȚIEI ONU
PRIVIND DREPTURILE PERSOANELOR CU DIZABILITĂȚI
Autoritate autonomă sub control Parlamentar

Str. Nerva Traian nr. 3, sector 3, București; tel. +40 21 371 27 66; fax +40 21 371 27 58;
e-mail: secretariat@consiliuldemonitorizare.ro; web: www.consiliuldemonitorizare.ro

Nr. 1264/09.05.2023

Aprob,
Președinte

Dr. Emanuel-Gabriel BOTNARIU



R A P O R T

**privind vizita de monitorizare desfășurată la Centrul de Îngrijire și Asistență pentru
Persoane Adulte cu Dizabilități Botoșani, oraș Botoșani, județul Botoșani**

Sumar:

Prezentul Raport întocmit ca urmare a vizitei de monitorizare inopinate efectuată la Centrul de Îngrijire și Asistență pentru Persoane Adulte cu Dizabilități Botoșani, oraș Botoșani, județul Botoșani, efectuată în temeiul prevederilor art. 11 alin. (1) din Legea nr. 8/2016, privind înființarea mecanismelor prevăzute de Convenția privind drepturile persoanelor cu dizabilități, este structurat în trei secțiuni, după cum urmează:

- I. Cadrul general și organizarea vizitei.
- II. Constatările rezultate în urma vizitei efectuate.
- III. Recomandări

I. Cadrul general și organizarea vizitei

Prin Ordinul președintelui Consiliului de monitorizare nr. 96/20.04.2023 a fost dispusă efectuarea unei vizite de monitorizare, în perioada de 25.04.2023 – 26.04.2023, la **Centrul de Îngrijire și Asistență pentru Persoane Adulte cu Dizabilități Botoșani, oraș Botoșani, județul Botoșani, denumit în continuare „Centru”**.

Din echipa de vizită au făcut parte _____ – inspector de monitorizare în cadrul Consiliului de Monitorizare, în calitate de coordonator al echipei, _____ – expert independent și _____ – expert independent, reprezentanți ai societății civile.

II. Constatările rezultate în urma vizitei efectuate

1. Descrierea serviciului social

Centrul este componentă funcțională a DGASPC Botoșani, fără personalitate juridică și are drept misiune să asigure servicii personalizate, care să răspundă nevoilor individuale ale persoanelor adulte cu dizabilități (găzduire, asistență medicală și îngrijire medicală, consiliere psiho-socială și suport emoțional, recuperare și reabilitare, socializare și activități culturale), în vederea asigurării condițiilor unei vieți individuale și sociale normale și a unui climat familial.

Centrul s-a înființat prin restructurarea CIA Botoșani, conform metodologiei de restructurare a centrelor rezidențiale pentru persoane adulte cu dizabilități, aprobată prin decizia nr. 878/30.10.2018 a Președintelui ANPD.

Centrul deține proceduri de lucru și registre în conformitate cu legislația în vigoare.

Regulamentul de organizare și funcționare al centrului este disponibil la sediul acestuia.

Centrul este autorizat să funcționeze pentru o perioadă de 5 ani de la data de 30.12.2021 până la data de 29.12.2026, în baza licenței de funcționare nr. 0000199/04.11.2022, eliberată de ANPDPDCA.

Centrul deține următoarele autorizații/avize:

- Autorizație sanitară de funcționare nr. 75/16.06.2022, eliberată de DSP Botoșani;
- Conform adresă nr. 12800/14.06.2021 de la DSVSA Botoșani, centrul nu necesită autorizația sanitar-veterinară deoarece nu deține cantină proprie;
- Autorizație de securitate la incendiu nr. 1753/21/SU/BT/30.06.2021 de la ISU.

Personalul din centru a fost instruit atât cu privire la prevenirea și combaterea oricărui abuz în relația cu beneficiarii, cât și despre modalitățile de sesizare a diverselor forme de abuz la care ar putea fi supuși beneficiarii în familie sau în comunitate.

Furnizarea de servicii sociale în regim rezidențial pentru **centru** se asigură prin intermediul celor **32,5** salariați, respectiv:

Denumirea funcției	Nr. posturi în statul de funcții	Posturi vacante
Șef centru (delegare atribuții)	1	1
Medic de specialitate	0,5	0,5
Asistent medical	6	1
Infirmier	13	4

Ergoterapeut	2	0
Asistent social	1	0
Psiholog	1	1
Referent	1	0
Magaziner	1	0
Muncitor calificat	4	2
Spălătoreasă	1	0
Paznic	1	0
TOTAL	32,5	8,5

2. Beneficiari

Beneficiarii internați în centru sunt persoane cu dizabilități cărora nu li s-a putut asigura protecția și îngrijirea la domiciliu sau în cadrul altor servicii din comunitate (nu au susținători legali, sau aceștia nu-și pot îndeplini obligațiile, nu dispun de spațiu de locuit, nu realizează venituri proprii pentru asigurarea unui trai decent în comunitate, nu se pot autogospodări, necesită îngrijire medicală și recuperare).

Din discuțiile cu beneficiarii (care au putut/au dorit să răspundă întrebărilor) iar din răspunsurile acestora a reieșit faptul că sunt mulțumiți de relația cu personalul centrului, de cantitatea și calitatea alimentației și de atitudinea personalului.

Din observația comportamentului beneficiarilor, pe parcursul vizitei, s-a observat că apropierea dintre beneficiari și angajați este o relație de respect reciproc.

TOTAL BENEFICIARI = 32

FEMEI = 16

BĂRBAȚI = 18

Vârsta	Nr. Beneficiari
20 – 29 ani	12
30 – 39 ani	10
40 – 49 ani	5
50 – 59 ani	4
60 – 69 ani	1
Total	32

Grad handicap	Grav cu asistent personal	Grav	Accentuat	Mediu	Uşor
Nr. Beneficiari	1	15	16	0	0

Tip handicap	Mental	Psihic	Vizual	Asociat	Somatic
Nr. Beneficiari	26	1	0	5	0

3. Respectarea drepturilor prevăzute de Convenția privind drepturile persoanelor cu dizabilități (denumită în continuare CDPD)

a) Accesibilitate, mobilitate personală, libertatea de expresie și opinie și accesul la informație (art. 9, 20, 21 din CDPD)

Centrul funcționează din anul 2021, într-o clădire reabilitată (fost spital pentru probleme neurologice), este situat în localitatea Botoșani, str. Calea Națională, nr.20, județul Botoșani. Situat într-o zonă spre ieșirea orașului dispune de curte amenajată și întreținută corespunzător .

Accesul în incinta centrului este prevăzut cu rampă de acces și acces la nivelul solului - la intrarea principală.



Spațiile comune interioare, destinate beneficiarilor, nu sunt accesibilizate cu suport tip „mână curentă”.

Grupurile sanitare și toaletele nu sunt toate dotate cu elemente care să asigure accesibilitatea și sprijinul necesar beneficiarilor.

Centrul rezidențial asigură informarea persoanelor interesate cu privire la modul de organizare și funcționare a serviciului social, acesta având elaborate materiale informative.

În ceea ce privește accesul beneficiarilor utilizatori de fotoliu rulant la spațiile exterioare și interioare ale centrului rampele și trecerile sunt conforme.

Centrul are afișat programul zilnic și săptămânal de activități.

Este afișată la loc vizibil și accesibilă beneficiarilor Carta beneficiarului.

Din documentele puse la dispoziția echipei de vizitare, aceasta a constatat faptul că beneficiarii sunt informați cu privire la drepturile pe care le au.

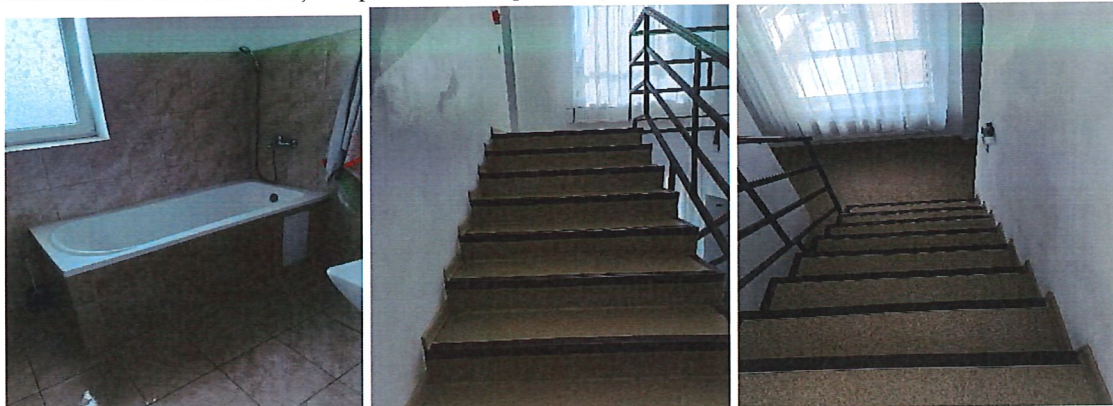

La avizare sunt afișate informații cu privire la meniul zilnic.

Din documentele puse la dispoziția echipei de vizitare, s-a constatat că aceștia sunt informați cu privire la drepturile și obligațiile pe care le au și la modalitatea de exercitare a acestora, de o asemenea manieră încât informația să fie accesibilă.

De asemenea, aceștia au acces la informații și prin intermediul mass-media și internet.

Pe întreaga perioadă a vizitei, echipa de monitorizare a observat o atitudine deschisă a beneficiarilor față de personalul centrului, atmosfera fiind una caldă, prietenoasă, de familie.

Totodată, din interacțiunile cu beneficiarii, echipa de vizitare a putut observa faptul că fiecare beneficiar aflat în centru își poate exprima în mod liber și neîngrădit opiniile.

Raportat la constatările înscrise în prezentul raport, echipa de vizitare consideră că drepturile beneficiarilor din complex prevăzute la art. 9, 20, 21 din CDPD sunt parțial respectate.

b). Recunoaștere egală în fața legii și accesul la justiție (art. 12 și art. 13 CDPD)

În centru sunt puși sub interdicție judecătorească 6 de beneficiari. Pentru toți beneficiarii, reprezentantul legal este directorul DGASPC Botoșani, numit prin hotărâre judecătorească.

În ceea ce privește reprezentarea juridică a centrului este asigurată de către Departamentul juridic din cadrul Consiliului Județean Botoșani.

Raportat la constatările înscrise în prezentul raport, echipa de vizitare consideră că drepturile beneficiarilor prevăzute la art. 12 și 13 CDPD sunt respectate.

c). Libertatea și siguranța persoanei, Nimeni nu poate fi supus torturii și niciunui fel de pedeapsă sau de tratament crud, inuman ori degradant, Nimeni nu poate fi supus exploatării, violenței și abuzului, Protejarea integrității persoanei (art. 14, 15, 16, 17 din CDPD)

Din documentele puse la dispoziția echipei de vizitare s-a constatat faptul că aceștia au acces în exteriorul centrului la servicii de cult, deplasări în împrejurimi și la distanță, însoțiți de personal și în baza unui bilet de voie.

Beneficiarii au parte de un trai care se regăsește în spații interioare curate, igienizate, cu lumină naturală și lumină artificială. Spațiile comune de recreere de asemenea, organizate corespunzător de către angajații centrului.

Toți beneficiarii au spațiul propriu, curat, bine îngrijit, iar unii dintre ei, au spațiul din dreptul patului personalizat obiecte decorative, etc. Serviciile de asistență și îngrijire pe care aceștia le primesc în cadrul centrului sunt conforme, relația dintre personal și beneficiari fiind una bazată pe încredere și cunoaștere.

Accesul în centru se face prin intermediul unei porți închise. Supravegherea centrului se asigură cu o firmă de pază pentru intervalul orara 14 - 22, în celelalte ore fiind asigurată prin intermediul personalului care își desfășoară activitatea în acele intervale orare.

Conform procedurilor interne, care se aplică și din declarațiile personalului reiese că aceștia cunosc faptul, și sunt pregătiți pentru cazurile de agitație, agresiune/autoagresiune, beneficiarul este scos din grupul de beneficiari și se comunică verbal cu acesta pentru a-l liniști iar în caz de forță majoră se apelează Serviciul de Urgență 112. În registrele aferente și din declarațiile personalului reiese că nu a fost cazul aplicării acestor măsuri și în plus, se asigură în limita preponderență a timpului un mediu calm, liniștit evitând situațiile generatoare de agitație.

Nu au fost identificate elemente care ar putea indica faptul că beneficiarii au fost exploatați sau au fost supuși unor acte de violență sau abuz.

Nu au fost identificate elemente la exterior, de natură care să pună în pericol viața sau integritatea persoanei. În interior nu au fost identificate astfel de elemente.

La nivelul centrului nu se practică conțenționarea.

Din documentele puse la dispoziția echipei de vizitare s-a constatat existența unei proceduri privind protecția împotriva neglijării, exploatării, violenței și abuzului.

Plângerile și sesizările se depun în cutia de sesizări, care este deschisă săptămânal de către șeful centrului în prezența a doi beneficiari, pentru înregistrarea acestora și analizare dacă este cazul.

Centrul dispune de cutia aferentă acestor plângeri și au fost întocmite procese-verbale care atestă faptul că aceasta a fost găsită goală.

Raportat la constatările înscrise în prezentul raport, echipa de vizitare consideră că drepturile beneficiarilor prevăzute la art. 14, 15, 16 și 17 CDPD sunt respectate.

d). Libertatea de mișcare și cetățenia, Viață independentă și integrare în comunitate, (art. 18, 19 din CDPD), Abilitare și reabilitare, Participarea la viața culturală, activități recreative, timp liber și sport (art.26, 30 din CCPD)

Majoritatea beneficiarilor sunt diagnosticați cu retard mental cu tulburări de comportament, limitați în capacitățile lor de a înțelege sau de a asculta de cereri sau instrucțiuni și cu deficiențe cognitive severe.

La data vizitei de monitorizare toți beneficiarii aveau emise acte de identitate valabile (Carte de identitate – și Certificat de încadrare într-un grad de handicap).

Beneficiarilor li se întocmesc fișe de evaluare/reevaluare individuală în care se consemnează anual evaluarea modalităților de hrănire, cu observații asupra regimului alimentar, igienă personală, autonomia personală, comunicarea, sănătatea mentală și cogniția, evaluarea vocațională, nevoile de educație, religioase, relația cu familia, personalul, colegii, locomoția, mobilitatea generală, comportamentul sexual, starea fizică, greutatea, înălțimea, văzul, auzul, sănătatea bucală, medicația curentă.

Din documentele puse la dispoziție, echipa de vizitare a constatat că beneficiarii au acces la servicii de consiliere asigurate de către un psiholog din cadrul DGASPC Botoșani. Centrul are prevăzut în organigramă postul de psiholog, dar acesta este vacant.

Sunt asigurate activități de ergoterapie prin intermediul a două persoane angajate, conform organigramei, activități de terapie psihomotrică și abilitare manuală, terapie prin învățare, activități de dezvoltarea a abilităților de autocontrol.

Potrivit înregistrărilor din registrul de vizite, doar o foarte mică parte dintre beneficiari sunt căutați de aparținători.

Dosarele sociale ale beneficiarilor cuprind acte conforme.

Fiecare beneficiar are întocmit dosar psihologic, care cuprinde Fișa de evaluare/reevaluare individuală, Fișă de monitorizare servicii, tratamente, starea de sănătate, integrare/reintegrare socială.

De asemenea, s-a putut observa implicarea activă a personalului, a personalului de specialitate, în rezolvarea problemelor beneficiarilor centrului care demonstrează un atașament sigur, securizant față de aceștia.

Pentru petrecerea timpului în aer liber, beneficiarii centrului aveau la dispoziție curtea centrului.

Beneficiarii au acces în cadrul centrului la o curte frumos organizată, cu spațiu verde, unde sunt amplasate bănci.

Le sunt puse la dispoziție diferite jocuri, și materiale necesare pentru activitățile desfășurate în interiorul clădirii.

Există televizoare amplasate în spațiile comune atât la parter cât și la etajul clădirii.

Raportat la constatările înscrise în prezentul raport, echipa de vizitare consideră că drepturile beneficiarilor din complex prevăzute la art. 18, 19, 26 și 30 CDPD sunt respectate.

e). Dreptul la viață personală, Respectul pentru cămin și familie (art. 22, 23 din CDPD)

La momentul vizitei în centru nu exista niciun cuplu.

În ceea ce privește dreptul la viață personală, beneficiarii au posibilitatea de a forma cupluri.

Centrul asigură ședințe de consiliere și instruire a beneficiarilor privitor la problemele de educație sexuală, contraceptive, fumatul, consumul de alcool și droguri, drepturile și obligațiile pe care le au.

Baza de date electronică privind beneficiarii îngrijiți în centru este actualizată în permanență.

Centrul asigură păstrarea datelor personale și informațiilor cuprinse în dosarele personale și dosarele de servicii ale beneficiarilor în regim de confidențialitate. Personalul centrului semnează, la angajare, un angajament de confidențialitate (declarații pe propria răspundere)

privind păstrarea confidențialității datelor și informațiilor referitoare la beneficiarii centrului (și familiilor acestora), cu respectarea prevederilor legale în domeniu.

Raportat la constatările înscrise în prezentul raport, echipa de vizitare consideră că drepturile beneficiarilor prevăzute la art. 22 și 23 CDPD sunt respectate.

f). Educație (art. 24 CDPD)

Personalul centrului ne-a comunica faptul beneficiarii nu au urmat o formă de învățământ, având în vedere dizabilitățile pe care le au aceștia.

Raportat la constatările înscrise în prezentul raport, echipa de vizitare consideră că drepturile beneficiarilor prevăzute la art. 24 CDPD sunt respectate.

g). Sănătate (art. 25 din CDPD)

Fiecare beneficiar este înscris la medic de familie și are o fișă medicală completată la zi cu tratamentele efectuate.

Referitor la acordarea asistenței medicale, aceasta era asigurată de către asistentele medicale, precum și de infirmiere, angajate pe perioadă nedeterminată.

Mai există un registru de boli cronice separat pentru afecțiunile psihice, un registru pentru evidență a ciclului menstrual și un registru de evidență a contracepției orale.

Medicația psihotropă este păstrată în fișete încuiate și administrate personal de asistentul medical în baza tratamentelor prescrise de medici.

Din numărul total de 32 de beneficiari, 31 primesc tratament neuropsihiatric.

Pentru urgențele medicale se apela sistemul unic 112, iar primul ajutor se acordă de către personalul angajat în limita competenței.

Tratamentele simptomatice sunt administrate de asistenții medicali, iar consultul medical obișnuit se realizează fie la medicul de familie, fie prin bilete de trimitere la alte specialități.

Există un aparat de urgențe cu medicamente conform baremului.

La nivelul cabinetului există un registru de situații deosebite, acestea fiind comunicate de la tură la tură și prin procese-verbale întocmite de personalul de serviciu.

În registrele verificate nu erau consemnate situații cu risc epidemic prin boli infectocontagioase, din informațiile furnizate de personalul medical reieșind că acestea nu au existat pe parcursul anului 2022 - 2023.

Tratamentul neuro-psihiatric este evidențiat în fișele individuale de tratament ale beneficiarilor. Beneficiarii au evaluări psihiatrice.



A fost studiat Registrul de consultații și tratamente, în care erau consemnate consultațiile efectuate de la începutul anului 2022 și până la data efectuării vizitei. Erau notate datele personale ale beneficiarilor, diagnosticele medicale, numele medicamentelor recomandate, precum și informații despre persoana care a recomandat respectivul tratament și modul efectiv de realizare a acestuia.

La nivelul centrului există un raport de tură al asistentelor medicale, în care era consemnată activitatea desfășurată pe parcursul unei zile: administrarea tratamentelor, supravegherea medicală în cazurile beneficiarilor cu probleme de sănătate, monitorizarea beneficiarilor.

Totodată, erau întocmite fișe de observație a stării de sănătate a beneficiarului în care se menționau serviciile/intervențiile/tratamentele efectuate. În registru/fișa de observație se consemna numele beneficiarului și vârsta, data efectuării consultației/tratamentului/intervenției de specialitate, medicamentele utilizate (denumire, cantitate), materialele sanitare folosite, semnătura personalului de specialitate și semnătura beneficiarului.

Raportat la constatările înscrise în prezentul raport, echipa de vizitare consideră că drepturile beneficiarilor din locuințe prevăzute la art. 25 CDPD sunt respectate.

h). Munca și încadrarea în muncă (art.27 din CDPD)

La data efectuării vizitei de monitorizare 2 beneficiari erau încadrați în muncă cu carte de muncă înregistrate la instituțiile abilitate.

Raportat la constatările înscrise în prezentul raport, echipa de vizitare consideră că drepturile beneficiarilor prevăzute la art. 27 CDPD sunt respectate.

i). Standardele de viață și protecție socială adecvate (art.28 din CDPD)

Clădirea în care funcționează centrul este structurată pe 2 nivele (parter și 1 etaj), se află în proprietatea și administrarea DGASPC Botoșani și are o suprafață totală de 1131 m/2.

Centrul este amplasat în comunitate, permite accesul beneficiarilor la toate resursele și facilitățile existente (sănătate, biserică, petrecerea timpului liber, relații sociale) și dispune de telefon, televizor și acces la internet, centrală termică pe gaz.

Clădirea centrului are dispunerea încăperilor astfel încât să asigure toate funcțiunile necesare persoanelor cu dizabilități locomotor asistate.

Există 16 dormitoare cu câte 2 paturi. Dormitoarele sunt dotate cu pat, masă, dulap, noptieră și scaune. Se asigură fiecărui beneficiar o suprafață de cel puțin 6 mp în dormitor.

Dormitoarele asigură un mediu ambiant confortabil, adaptat nevoilor personale ale beneficiarilor. Beneficiarii sunt încurajați să-și personalizeze spațiul personal cu obiecte decorative, flori. Fiecare beneficiar dispune de condiții de confort pentru perioadele de somn și odihnă.



La parter sunt 8 dormitoare (cu câte 2 paturi), 4 holuri (din care, 1 hol acces), spațiu centrală termică, cameră mortuară, cabinet medical cu intrare și din exterior (cu izolator, chiuvetă, frigider pentru deșeuri medicale), terasă acoperită (masă, scaune, bănci, scaune pentru persoane imobilizate), vestiar salariați, 1 grup sanitar pentru personal (dotat cu 1 grup sanitar, 1 wc, 1 chiuvetă), sală de activități (canapea și masă), 4 grupuri sanitare pentru beneficiari, 2 adaptate pentru persoane imobilizate în scaun rulant (1 grup sanitar dotat cu 2 wc, 1 chiuvetă, 1 grup sanitar dotat cu 2 dușuri, 1 chiuvetă, 1 grup sanitar dotat cu 1 duș, 1 wc, 1 chiuvetă) oficiu (aragaz, frigider, chiuvetă, masă, dulap, depozitare veselă), sală de mese cu capacitatea de 16 locuri/serie.



La etaj sunt 8 dormitoare (cu câte 2 paturi), 4 holuri (din care, 1 hol acces), 2 grupuri sanitare pentru beneficiari (dotate fiecare cu 2 wc, 1 chiuvetă, 1 duș), 1 grup sanitar pentru personal (dotat cu chiuvetă și wc), 2 magazii materiale igienico-sanitare, birou șef centru, cabinet psiholog, birou asistent social și referent contabilitate, spălătorie (2 mașini de spălat

automate), călătorie-lenjerie, vestiar personal, oficiu (2 chiuvete, masă, dulapuri pentru veselă).

Încăperile sunt iluminate natural în condiții de siguranță și confort, după un program bine stabilit.

Centrul deține spațiu verde amenajat.

Spațiile comune sunt amenajate și dotate, astfel încât să permită accesul tuturor beneficiarilor.

Hrana zilnică a beneficiarilor este preparată de o firmă de catering.

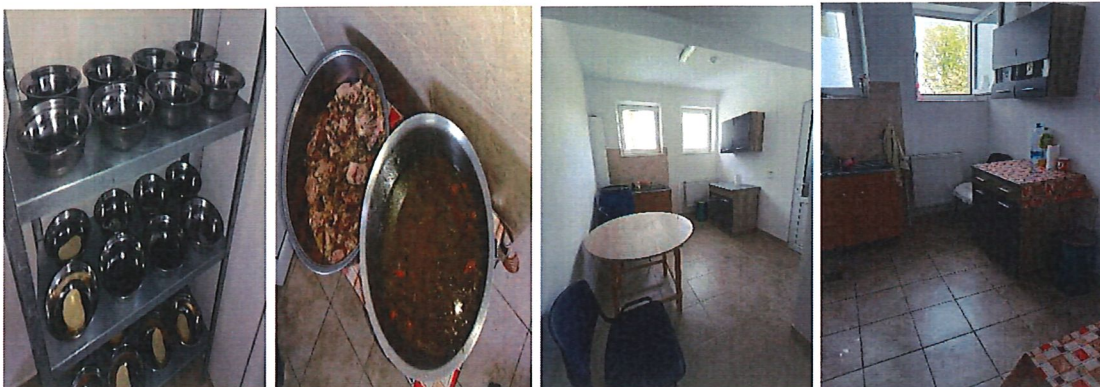

Există un meniu zilnic, întocmit și afișat la loc vizibil.

Echipa de vizită a apreciat calitatea hranei servită beneficiarilor la mesele de prânz de la data efectuării vizitelor ca fiind corespunzătoare.

Există prelevate în recipiente închise probe alimentare din meniurile servite atât în ziua respectivă, cât și în zilele anterioare, care sunt păstrate într-un frigider special destinat acestui scop, conform normelor sanitare în vigoare.

Dezinfecția vasei se efectuează periodic, unitatea având în dotare substanțe dezinfectante pe bază de cloramină.

Obiectele de cazarmament sunt conforme genului și anotimpului.



Centrul este racordat la sistemul de apă și canal centralizat la nivelul localității.

Raportat la constatările înscrise în prezentul raport, echipa de vizitare consideră că drepturile beneficiarilor din locuințe prevăzute la art. 28 CDPD sunt respectate.

j). Participarea la viața politică și publică (art. 29 CDPD)

Din discuțiile avute de conducerea centrului, echipa de vizitare a constatat că a fost solicitată urna mobilă pentru beneficiarii care au vrut să la voteze.

Raportat la constatările înscrise în prezentul raport, echipa de vizitare consideră că drepturile beneficiarilor prevăzute la art. 29 CDPD sunt respectate.

4. Situația deceselor:

În ultimii doi ani, nu au fost înregistrate decese.

Recomandări

Având în vedere cele constatate în urma vizitei efectuată la **Centrul de Îngrijire și Asistență pentru Persoane Adulte cu Dizabilități Botoșani, oraș Botoșani, județul Botoșani**, echipa de vizitare formulează următoarele recomandări pentru respectarea drepturilor persoanelor cu dizabilități:

I. Accesibilitate (art. 9 CDPD)

- Accesibilizarea completă a centrului conform normelor legale.

II. Standardele de viață și protecție socială adecvate (art.28 din CDPD)

- Ocuparea posturilor vacante.

În respectarea prevederilor art. 14 alin. (6) și alin. (7) din Legea nr. 8/2016 privind înființarea mecanismelor prevăzute de Convenția privind drepturile persoanelor cu dizabilități, cu modificările și completările ulterioare, instituția vizitată are obligația de a comunica Consiliului de monitorizare, în termen de 30 de zile, un răspuns motivat privind recomandările și măsurile dispuse. Raportul de vizită și răspunsul motivat sunt publice și se afișează pe pagina de internet a instituției vizitate, pe cea a autorității publice în subordinea și coordonarea căreia se află aceasta, precum și pe cea a Consiliului de monitorizare, cu excepția datelor personale.

Prezentul raport are incluse planșe foto din care rezultă cele consemnate în acesta.

Inspector de monitorizare –

Expert independent –

Expert independent –

5/11/2023